Glasilo ZAHODNIK

IZDAJA ŠT.5
2022

Razpisi

Dobre zgodbe

Aktualne teme

RAZVOJNI SVET KOHEZIJSKE REGIJE
ZAHODNA SLOVENIJA

ZA RAZVITO IN POVEZANO ZAHODNO SLOVENIJO

WWW.ZAHODNA-SLOVENIJA.SI

Kazalo

IZDAJA ŠT. 5 / DECEMBER 2022

Glasilo ZAHODNIK

VSEBINA

UVODNIK.....3

ZAHODNIK NA TERENU - RAZVOJNE AGENCIJE.....4

ODLOČITVE O PODPORI DRR.....11

RAZPISI EKP ZA OBČINE.....12

RAZPISI NOO.....13

OBVESTILA IN ZANIMIVOSTI.....14

KONTAKT.....18

ZA RAZVITO IN POVEZANO ZAHODNO SLOVENIJO

Uvodnik

Evropska komisija je 12. decembra 2022 potrdila slovenski program evropske kohezijske politike 2021-2027 (Program). Sloveniji je kljub časovni stiski uspelo s potrditvijo Programa zagotoviti dostop do **3,2 milijarde evropskih kohezijskih sredstev**.

Slovenija bo imela tako skupaj z nacionalnim sofinanciranjem v finančnem obdobju 2021-2027 na voljo približno **4 milijarde sredstev** za naložbe in razvoj države, od tega bo Kohezijska regija Zahodna Slovenija deležna dobre milijarde evrov.

Razvojni svet kohezijske regije Zahodna Slovenija veseli dejstvo, da ostajajo vsi trije teritorialni mehanizmi tudi v programskem obdobju 2021-2027:

- **trajnostni razvoj mest** bo podprt s pristopom celostne teritorialne naložbe (CTN) na treh specifičnih ciljih 2.7, 2.8 in 5.1,
- **lokalni razvoj s pristopom lokalni razvoj, ki ga vodi skupnost** (CLLD), na specifičnih ciljih 5.2 ter
- **regionalni razvoj z mehanizmom dogovori za razvoj regij** (DRR) na štirih specifičnih ciljih 1.3, 2.5, 2.7 in 3.2.

🔗 **potrjena verzija Programa**

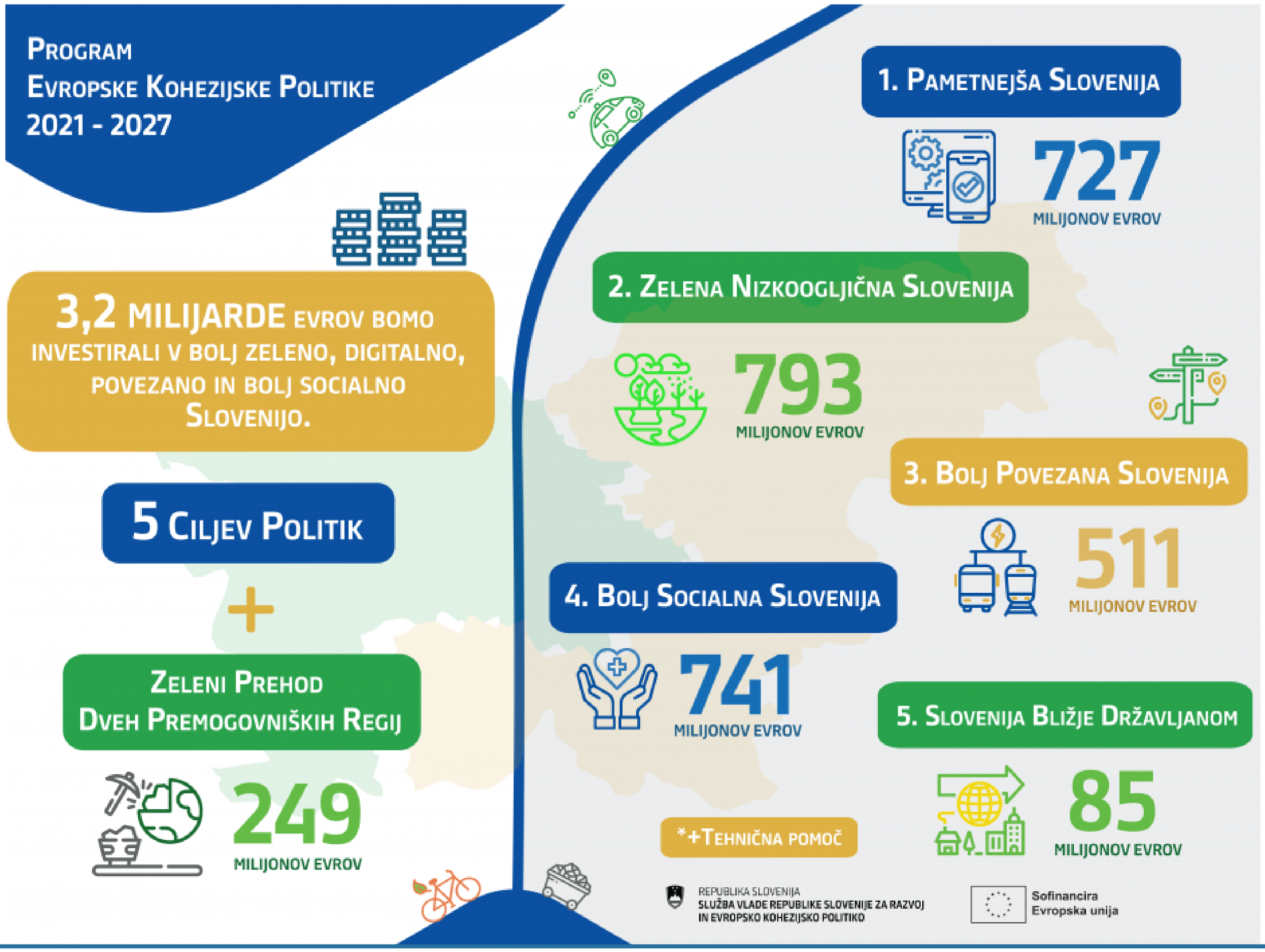

Grafika: SVRK

Zahodnik na terenu

Razvojne agencije - Gorenjska razvojna regija

Slovenija nima zakonsko opredeljenih regij, ima pa razvojne regije in v vsaki izmed dvanajstih razvojnih regij so vzpostavljene institucije regionalne politike, ki opravljajo svoje poslanstvo in naloge po Zakonu o spodbujanju skladnega regionalnega razvoja. Organ odločanja je razvojni svet regij, kjer so predstavniki občin, združenj gospodarstva in nevladnih organizacij.

Regionalne razvojne agencije tako pripravljajo, usklajujejo, spremljajo in vrednotijo regionalni razvojni program, dogovor za razvoj regije in regijske projekte. Nudijo strokovno in tehnično podporo delovanju razvojnega sveta regije ter sveta regije, oblikujejo regijsko razvojno mrežo in pogosto izvajajo tudi regijske projekte.

V Gorenjski razvojni regiji so tri razvojne agencije:

- **BSC Kranj kot regionalna razvojna agencija Gorenjske**
- **Razvojna agencija Sora**
- **Razvojna agencija Zgornje Gorenjske**

Program dela Regionalne razvojne agencije Gorenjske za leto 2023

Razvojno področje 1	Razvojno področje 2	Razvojno področje 3	Razvojno področje 4	Razvojno področje 5	Razvojno področje 6
Gospodarstvo	Človeški viri	Turizem	Okolje, prostor in infrastruktura	Podeželje	Pametne skupnosti
BSC Kranj	BSC Kranj	BSC Kranj	RAGOR	RA Sora	BSC Kranj

Splošne razvojne naloge:

- Regionalni razvojni program 2021-2027,
- Dogovor za razvoj regije,
- upravljanje in podpora razvojnim strukturam,
- druge zakonske splošne razvojne naloge,
- dodatne naloge v okviru splošnih razvojnih nalog.

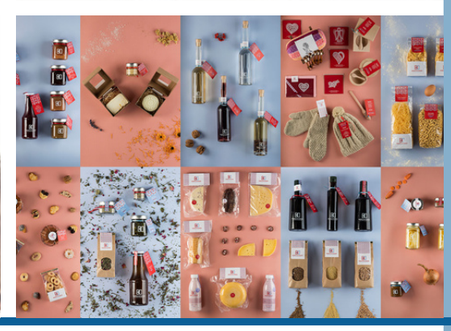

Foto: Arhiv BSC Kranj, RAGOR in RA Sora

BSC Kranj - Regionalna razvojna agencija Gorenjske

BSC Kranj že od leta 1995 v sodelovanju s številnimi partnerji iz lokalne, regijske, nacionalne ravni ter z razvejano mrežo mednarodnih partnerjev soustvarja razvoj Gorenjske razvojne regije, ki obsega 18 občin. BSC Kranj je pri Ministrstvu za gospodarski razvoj in tehnologijo vpisan v register subjektov regionalnega razvoja.

BSC Kranj kot regionalna razvojna agencija, ki ga vodi Rok Šimenc, je odgovoren za pripravo ključnih razvojnih dokumentov v regiji, ki Gorenjski zagotavljajo projektne predloge za kandidiranje za državna in evropska sredstva. V tej finančni perspektivi je to Regionalni razvojni program Gorenjske 2021–2027.

BSC Kranj razvija in izvaja programe ter projekte, ki krepijo regijsko konkurenčnost s tem, da povezuje potrebe lokalnih skupnosti in podjetij z nacionalnimi in evropskimi razvojnimi politikami in finančnimi viri.

BSC Kranj deluje na naslednjih razvojnih področjih:

- projekti regionalnega, lokalnega in čezmejnega razvoja,
- podjetništvo, konkurenčnost, tehnološki razvoj in IKT,
- promocija investicij,
- razvoj človeških virov,
- razvoj turizma,
- prostorski razvoj in varstvo okolja,
- razvoj podeželja,
- tehnična pomoč in sodelovanje s partnerji v EU in drugih državah.

BSC Kranj upravlja tudi KOVAČNICO – podjetniški inkubator Kranj, ki nudi celovit sistem podpornih in brezplačnih storitev za potencialne podjetnike in poslovne subjekte ter je vodilni partner LAS Gorenjska košarica.

LAS Gorenjska košarica

Območje LAS sestavlja **14 občin** osrednje in zgornje Gorenjske: Bled, Bohinj, Cerklje na Gorenjskem, Gorje, Jesenice, Jezersko, Kranj, Kranjska Gora, Naklo, Preddvor, Radovljica, Šenčur, Tržič in Žirovnica.
LAS se trudi razvijati podeželje in zavestno ter organizirano delovati v splošno dobro. Prisotnost na terenu in stalen stik z ljudmi je zelo pomemben, saj vpliva na motivacijo prebivalcev pri sodelovanju ter vključevanju v projektne dejavnosti. K uspešni pripravi strategije lokalnega razvoja pripomorejo animacijske dejavnosti, razna usposabljanja, nudenje pomoči in usmeritev nosilcev idej pri oblikovanju projektnih predlogov.

V programskem obdobju 2014-2020 so izvedli več kot 30 projektov s področij podeželja, regionalnega razvoja in ribištva.

Dobra zgodba: KOVAČNICA - podjetniški inkubator Kranj v okviru DRR

Začetki

Kovačnica kot sodelavni prostor je bila vzpostavljena pred sedmimi leti kot začasna raba v opuščenih prostorih Srednje trgovske šole v Kranju, do danes pa je njeno delovanje in povpraševanje po prostorih in storitvah močno naraslo.

Mestna občina Kranj je tako konec leta 2019 pristopila k pridobivanju novih prostorov za podjetniški inkubator, saj je celotna Gorenjska regija v primerjavi z ostalimi slovenskimi regijami izrazito zaostajala v ponudbi inovacijskega okolja in generiranju zagonskih podjetij.

KOVAČNICA
Podjetniški inkubator Kranj

Danes

Kovačnica danes ni samo coworking prostor. Kovačnica je skupnost, ki (mladim) podjetnikom iz širšega področja Gorenjske nudi vse potrebno za hiter, učinkovit in cenovno ugoden vstop v svet podjetništva.
V Kovačnici lahko najamete (so)delavni prostor, dobite pomoč vrhunskih podjetniških mentorjev, registrirate svoje podjetje ali pa obiščete katero od številnih izobraževalnih delavnic.

Na voljo imajo 33 sodelavnih mest, 4 manjše pisarne, učilnico in prostore za podjetniško svetovanje in registracijo podjetij.

Zato je bilo zagotavljanje učinkovitega podpornega okolja za razvoj dinamičnega podjetništva, opredeljeno tudi kot prednostni cilj v okviru prioritete Tehnološki razvoj, podjetništvo in inovativnost v Regionalnem razvojnem programu Gorenjske regije 2014-2020.

V okviru teritorialnega mehanizma Dogovorov za razvoj regij pa je Mestna občina Kranj uspela vzpostaviti nov podjetniški inkubator Kovačnica kot osrednji subjekt inovacijskega okolja Gorenjske in mesta Kranja.

Skupna vrednost projekta:
2.460.409 EUR

ESRR prispevek:
1.499.965 EUR

Nakup, prenova in opremljanje objekta pošte na Poštni ulici 4 v starem mestnem jedru Kranja.

EVROPSKA UNIJA
EVROPSKI SKLAD ZA REGIONALNI RAZVOJ
NALOŽBA V VAŠO PRIHODNOST

Foto: Arhiv BSC Kranj in Nataša Rojšek

Razvojna agencija Sora

Razvojna agencija Sora že od leta 1999 vodi in izvaja različne programe in projekte na območju Škofjeloškega, območja občin **Škofja Loka**, **Gorenja vas – Poljane**, **Železniki** in **Žiri**.

Gašper Kleč, ki agencijo vodi od februarja 2020, jo vidi kot enega ključnega generatorja razvoja na Škofjeloškem, skupaj v sodelovanju z lokalnimi skupnostmi in drugimi deležniki. Razvojna agencija pokriva vsebinsko zelo različna področja (podjetništvo, podeželje, turizem, okolje, rokodelstvo, LAS), ki se med seboj dopolnjujejo, povezujejo ter razvijajo s pomočjo različnih lokalnih, nacionalnih in evropskih sredstev.

Podjetništvo

Podjetjem in potencialnim podjetnikom nudi spekter brezplačnih storitev. Gre za delavnice, usposabljanja, svetovanja, oglede dobrih praks, mreženja, različne razstave, kreditiranje, pomoč pri ustanavljanju podjetij...

Aktivnosti se izvajajo v okviru različnih projektov:

- SPOT svetovanje Gorenjska,
- spodbujanje podjetništva na Loškem,
- teden obrti in podjetništva na Loškem,
- kreditna shema,
- kulturne in kreativne industrije - Podporna točka za ustvarjalce na področju KKI.

Podeželje

Podeželje na Škofjeloškem ponuja številne razvojne izzive in priložnosti, ki jih želijo s partnerji in lokalnimi skupnostmi razvijati v smeri trajnostnega in odgovornega razvoja ter izboljšanja kakovosti življenja za prebivalce.

Blagovna znamka Babica in Dedek že 22 let povezuje ponudnike domače hrane, vanjo pa je vključenih 50 ponudnikov z več kot 500 različnimi izdelki. Označuje kontrolirano poreklo izdelkov z območja občin Gorenja vas – Poljane, Škofja Loka, Železniki in Žiri.

Turizem

Območje Škofjeloškega s Škofjo Loko kot enim najstarejših slovenskih mest spada med butične destinacije na pragu Julijskih Alp, katere privlačnost gradi trajnostni razvoj, outdoor ponudba, bogata kulturna dediščina, izjemna ustvarjalnost ter kulinarična pestrost območja. Doživite Škofjeloško, sprehodite se po srednjeveških ulicah, prepletite se z razgledi Selške in Poljanske doline ter pustite svoj odtis na pohodnih in kolesarskih poteh!

Okolje

Na Razvojni agenciji Sora se zavedajo, da je ohranjanje okolja čedalje bolj pomembno. Skupaj s partnerji skrbijo za projektne aktivnosti, ki prispevajo k udejanjanju prilagajanja k podnebnim spremembam in skrbi za okolje.

V okviru njihovega delovanja deluje tudi Energetsko - svetovalna pisarna, ki občanom nudi brezplačno svetovanje s področja učinkovite rabe energije v gospodinjstvih.

Rokodelstvo

Na Škofjeloškem je tradicija obrti in rokodelstva prisotna vse od srednjega veka.

Od leta 2011 na Škofjeloškem pod okriljem agencije deluje Rokodelski center DUO Škofja Loka, ki predstavlja glavno podporno okolje za razvoj rokodelstva in njegovo vklapljanje v sodobni način življenja.

Enote Razvojne agencije Sora

Lokalna akcijska skupina loškega pogorja (LAS loškega pogorja)

- partnerstvo, sestavljeno iz predstavnikov civilne družbe, gospodarskega in javnega sektorja. Med seboj povezuje območje občin Gorenja vas – Poljane, Škofja Loka, Železniki in Žiri,
- za programsko obdobje 2014–2020 je pripravila Strategijo lokalnega razvoja, s čimer je pridobila pravico do koriščenja sredstev iz EKSRP in ESRR, tako imenovana sredstva CLLD (Community Lead Local Development) oziroma sredstva lokalnega razvoja, ki ga vodi skupnost,
- dodeljena sredstva so se razpisovala na javnih pozivih, prek katerih so se projekti iz lokalnega območja lahko prijavili za sofinanciranje.

Obiščite spletno stran LAS - lokalna akcijska skupina loškega pogorja

LAS Lokalna akcijska skupina loškega pogorja

Turizem Škofja Loka

- deluje kot lokalna turistična organizacija (oziroma kot DMO – destinacijska management organizacija) za celotno območje občin Gorenja vas – Poljane, Škofja Loka, Železniki in Žiri,
- povezuje in upravlja razvojne in trženjske aktivnosti na področju turizma med vsemi akterji turistične ponudbe na Škofjeloškem.

Obiščite spletno stran Turizma Škofja Loka

ŠKOFJA LOKA neskončno zgodb

Sodobni kreativni center Kreativnice

- ustvarjalno-delovni prostor, ki je hkrati tudi razstavno-prodajni atelje,
- povezujejo škofjeloške tekstilne oblikovalke in ustvarjalke.

Več o sodobnem tekstilnem centru Kreativnice na www.centerduo.eu

Kreativnice SODOBNI TEKSTILNI CENTER

Rokodelski center DUO Škofja Loka

- ohranjanje bogate rokodelske tradicije, prenos rokodelskih znanj in njihova aktualizacija za sodobni čas.

Obiščite spletno stran Rokodelskega centra DUO Škofja Loka

Center Domače in Umetnostne Obrti

Predstavitve projektov

Razvojna agencija Sora izvaja številne projekte iz različnih programov. V Glasilu Zahodnik vam predstavljamo projekta JeloviZA in Trata.

JeloviZA

Omogočiti participativno pripravo Modela upravljanja Jelovice s sanacijo gozda, opolnomočenjem in izobraževanjem ter s tem prispevati k večji podnebni odpornosti Jelovice.

Ključni rezultati

- obnova ekosistemov,
- analiza stanja habitatov in kvalifikacijskih vrst na Jelovici,
- participativna priprava Modela upravljanja,
- ogled dobrih praks,
- vrednotenje ekosistemskih storitev,
- conacija območja,
- ozaveščanje in strokovno usposabljanje,
- izvedba komunikacijskih kampanj.

1.143.298,04 EUR
Finančni mehanizem EGP

Iceland Liechtenstein Norway grants

REPUBLIKA SLOVENIJA
SLUŽBA VLADE REPUBLIKE SLOVENIJE ZA RAZVOJ IN EVROPSKO KOHEZIJSKO POLITIKO

Trata 2.1

povečanje uporabe trajnostnih oblik mobilnosti zaposlenih v industrijski coni Trata

Različni partnerji iz javnega sektorja, razvojnih agencij, gospodarstva in eksperti s področja trajnostne mobilnosti so se povezali v konzorcij in prijavili skupen projekt, v katerem bodo spodbujali zaposlene, da na delo prihajajo na trajnosten način.

Ključni rezultati

- povečati delež zaposlenih, ki uporabljajo trajnostne oblike mobilnosti za potovanje na delo in službene poti, za vsaj 4 %,
- zmanjšanje emisij toplogrednih plinov.

1.070.023,60 EUR
Finančni mehanizem EGP

Iceland Liechtenstein Norway grants

REPUBLIKA SLOVENIJA
SLUŽBA VLADE REPUBLIKE SLOVENIJE ZA RAZVOJ IN EVROPSKO KOHEZIJSKO POLITIKO

Foto: Arhiv GZS in Razvojna agencija Sora

Razvojna agencija Zgornje Gorenjske

Razvojna agencija Zgornje Gorenjske pod vodstvom direktorice Eve Štravs Podlogar je regijsko in nacionalno prepoznana kot visoko strokovna, aktivna in učinkovita razvojna agencija, ki z dobro, kakovostno in motivirano ekipo, visoko profesionalno izvaja svoje naloge na območju Zgornje Gorenjske za občine **Bled, Bohinj, Gorje, Jesenice, Kranjska Gora, Radovljica in Žirovnica**.

Od leta 2000 deluje na različnih področjih, tako na lokalnem, kakor regionalnem okolju kot generator pozitivnih sprememb s pridobivanjem nacionalnih in evropskih sredstev za razvojne projekte na naslednjih področjih: razvoj kadrov, gospodarstva, turizma in podeželja.

Razvoj kadrov

Na Razvojni agenciji Zgornje Gorenjske se zavedajo, da ljudje predstavljajo najpomembnejši razvojni potencial. Ker želijo ostati regija visoke kakovosti življenja za vse generacije, si s številnimi aktivnostmi in projekti na tem področju prizadevajo za večjo zaposlenost, socialno vključenost, višji življenjski standard ljudi ter zmanjšanje regionalnih razlik.

Navedene izzive naslavljajo preko najrazličnejših izobraževanj, usposabljanj, predstavitve dobrih praks ter individualnih programov (Projekti Podjetniška kavica – podjetniška usposabljanja, Ustvarjalni podjetnik – podpora in povezovanje lokalnih ustvarjalcev, ANIMA SANA – programi krepitve duševnega zdravja …).

Posebno ciljno skupino predstavljajo mladi, saj pogosto z aktivnim udejstvovanjem, idejami, prodornostjo in razmišljanjem »izven okvirjev« predstavljajo gonilo razvoja. Zato jih že v osnovnih šolah povezujejo v podjetniške in turistične krožke, medgeneracijska sodelovanja (Mladi razveseljujemo starejše, Kuham DOMAče) ter druge projekte, kjer se lahko aktivno vključujejo v lokalno okolje in izražajo svoje želje ter ustvarjalnost (Kreativa izziva, Mladi @ Jesenice).
S sodelovanjem, prenosom znanj in informacij ter večjo vpetostjo izobraževalnih institucij in povezovanjem z gospodarstvom pa gradijo tudi na njihovem kariernem razvoju.

Foto: Nik Bertoncelj s.p.

Razvoj gospodarstva

Podjetništvo oblikuje kreativnost, inovativnost in nenehno prilagajanje trgu. Predstavlja način življenja in razmišljanja o stalnem izpopolnjevanju in razvoju poslovnih priložnosti v praksi. Razvojna agencija Zgornje Gorenjske skozi projekte zasleduje cilje spodbujanja podjetništva od najmlajših skupin v osnovnih šolah do podjetnikov, ki razmišljajo o internacionalizaciji in mednarodnem poslovanju.

Razvojna agencija Zgornje Gorenjske skozi široko paleto storitev nudi mentoriranje mladih nadobudnežev, izobraževalne delavnice, svetovanja, čezmejno mreženje, odpiranje poslovnih priložnosti in velik nabor registracijskih postopkov za samostojne podjetnike in gospodarske družbe.

Na področju gospodarstva izvajajo naslednje projekte:

- SPOT – Slovenska poslovna točka Gorenjske,
- Obrtno podjetniški center Bohinj,
- Podjetniška kavica,
- spodbujanje trajnostnega razvoja gospodarstva v Kranjski Gori,
- Ustvarjalni podjetnik in
- karierni razvoj in poslovni klub Jesenice.

Razvoj turizma

Turizem ima v občinah zgornje Gorenjske izjemno pomembno vlogo, tako za lokalno gospodarstvo kot tudi lokalno prebivalstvo. Ta panoga v gorskih občinah predstavlja kar 34 % vseh kapacitet in vseh nočitev v Sloveniji.
Rast je resda prinesla nova delovna mesta in poslovne priložnosti, po drugi strani pa včasih tudi zmanjšala kakovost življenja za lokalno prebivalstvo. K temu so botrovali predvsem promet, gneče, cene itd.
S turistično naravnanimi projekti si na Razvojni agenciji Zgornje Gorenjske prizadevajo zlasti za razvoj trajnostnega turizma, ki ustvarja večjo dodano vrednost, bogati lokalno skupnost, ji omogoča napredek in je pomemben ekonomski dejavnik destinacije. Obenem pa ne ogroža narave, vodnih virov in našega okolja nasploh.

Foto: Foto Vidmar

Razvoj podeželja

Foto: Luka Pogačnik

Podeželje je naša preteklost, sedanjost in prihodnost. Združuje našo naravno in kulturno dediščino in določa naš alpski karakter. Za prihodnost na podeželju je potrebno ustvariti pogoje, da bodo mladi prepoznali priložnost, ki jo podeželje predstavlja. Kriza je pokazala prepletenost in vpetost podeželja v turizem in obratno z velikim poudarkom na kulinariki.

Zato se na Razvojni agenciji Zgornje Gorenjske trudijo za vzpostavitev sistemske podpore in povezovanja z vsemi deležniki ter prenosom znanj iz generacije v generacijo.

Eden izmed bolj uspešnih projektov je projekt Hišna imena, poleg tega tudi Kuham DOMAče, Ledinska imena, Lokalna samooskrba, Semenjalnica, nazaj k naravi, Ohranimo narcise in drugi.

Okolje in prostor

Trajnostni prostorski razvoj je temeljno načelo in vodilo, ki mu sledijo pri usmerjanju prostorskega razvoja tudi na Gorenjskem.

Zavedajo se, da sta okolje in prostor omejeni dobrini, ki potrebujeta celovito in skrbno upravljanje, usklajevanje javnih koristi in zasebnih interesov ter dolgoročno naravnano prostorsko načrtovanje.
Uspešni projekti na tem področju so:

- Gorenjsko kolesarsko omrežje,
- Smer TNP – Usmerjanje obiska v Triglavskem narodnem parku,
- Med narcise z busom,
- Proč z invazivkami in številni drugi.

So aktivni partner občinam in BSC Kranj kot pripravljavcu regionalnega prostorskega plana. Zavedajo se izzivov klimatskih sprememb in skupaj z lokalnimi skupnostmi ozaveščajo in aktivirajo prebivalstvo. Tudi na mednarodnem nivoju so aktivni na področju podnebnih sprememb, saj sodelujejo na različnih Interreg Alpine Space projektih.

Foto: Lajf d.o.o.

Odločitve o podpori za DRR

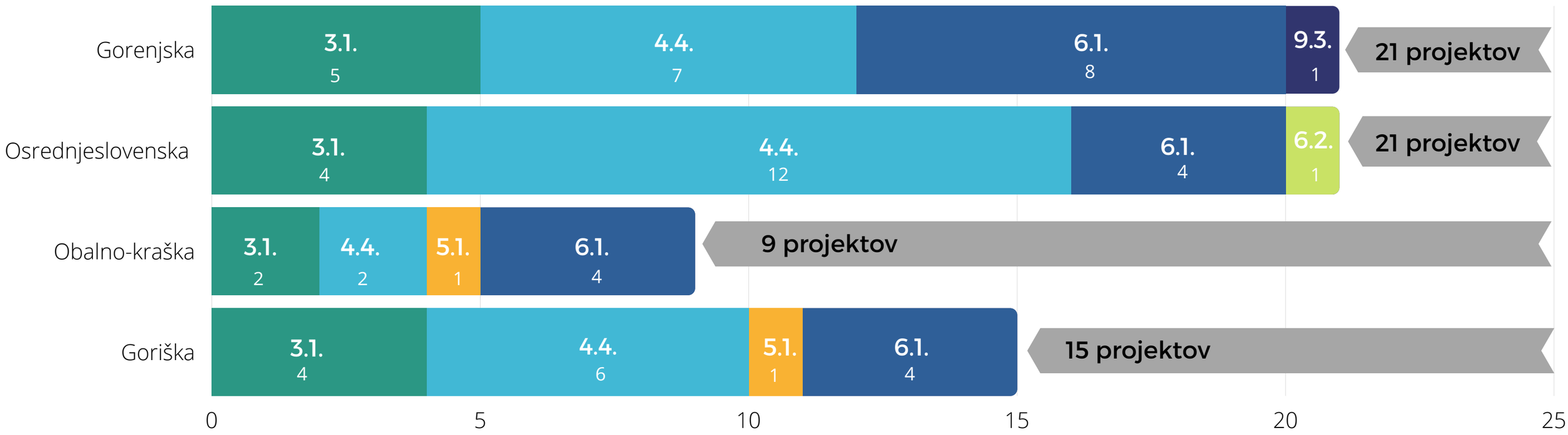

Pregled izdanih odločitev o podpori za vseh 65 projektov KRZS

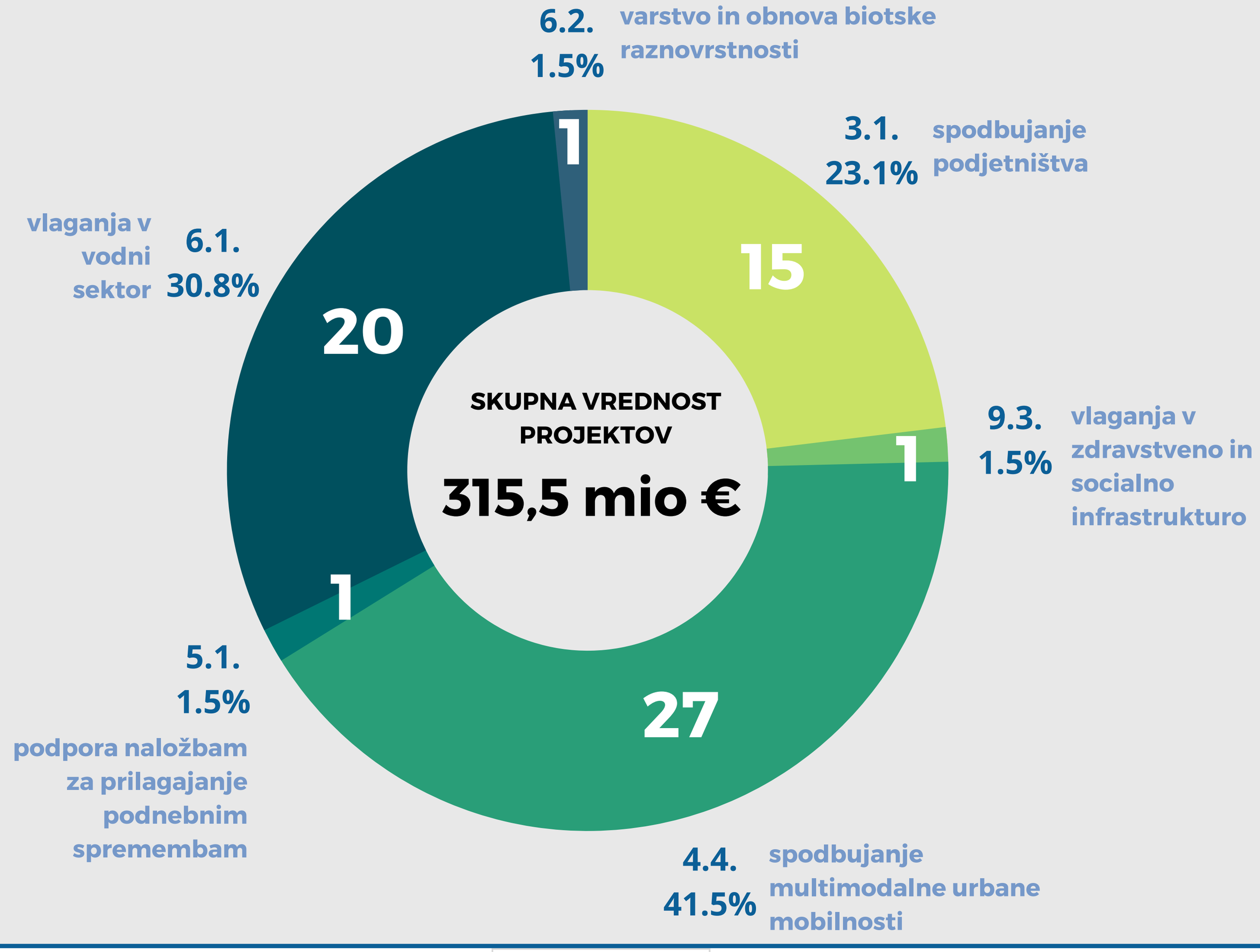

150,9 mio €

iz Evropskega sklada za regionalni razvoj in Kohezijskega sklada vključno z nacionalnim deležem

Razpisi EKP

OBČINE - Evropska kohezijska politika 2014-2020

Posojila za financiranje projektov urbanega razvoja za občine (UR)

Kredit lahko pridobite, če

- projekt predstavlja izgradnjo in prenovo neprofitnih stanovanj ali druge občinske infrastrukture na nerevitaliziranih površinah v mestih iz popisa območij, ki so prepoznana kot Degradirana urbana območja (DUO območja) ali območja s sumom socialne in/ali okoljske degradacije.
- projekt prispeva k ciljem Trajnostne urbane strategije ene izmed 11 slovenskih mestnih občin.
- se je projekt pred oddajo vloge že začel, vendar se še ni zaključil.

Kredit v višini od 500.000 € do 7.000.000 €

Oddaja vlog: do porabe sredstev oziroma do 31. 12. 2023.

Dokumentacija

Posojila za financiranje projektov celovite energetske prenove javnih stavb (EE)

Kredit lahko pridobite, če

- zastavljen projekt predstavlja skupen ukrepov celovite energetske prenove javnih stavb, ki so v lasti in uporabi oseb javnega sektorja.
- je projekt zasnovan v skladu z veljavnimi predpisi in standardi gradbene stroke ter mednarodnimi in nacionalnimi smernicami za večjo energetsko učinkovitost stavb.
- so upravičeni stroški projekta skladni s Priročnikom Ministrstva za infrastrukturo o upravičenih stroških pri ukrepu energetske prenove stavb javnega sektorja.
- se bo projekt izvajal v Republiki Sloveniji.
- se je projekt pred oddajo vloge že začel, vendar se še ni zaključil.

Kredit v višini od 100.000 € do 15.000.000 €.

Oddaja vlog: do porabe sredstev oziroma do 31. 12. 2023.

Dokumentacija

Javni razpis za predložitev projektov Interreg Programa Slovenija-Avstrija

Predmet tega javnega razpisa za predložitev projektov je sofinanciranje projektov, ki učinkovito prispevajo k splošnemu cilju Interreg programa Slovenija - Avstrija.

Oddaja vlog: prvi rok je 28. 2. 2023 do 12.00.

Dokumentacija

Preostali javni razpisi v okviru evropske kohezijske politike so objavljeni na spletni strani SVRK.

Razpisi NOO

OBČINE - Načrt za okrevanje in odpornost

Javni razpis za dodelitev sredstev: Investicije v sisteme odvajanja in čiščenja odpadne vode, ki ležijo na manjših aglomeracijah od 2.000 PE

Predmet javnega razpisa so izgradnje energetsko učinkovitih sistemov za odvajanje in čiščenje odpadne vode.

- **Oddaja vlog: Do porabe sredstev oziroma najkasneje do 31. 12. 2023 do 10.00.**
- **Dokumentacija**

Javni razpis za dodelitev sredstev: Investicije v vodovodne sisteme, ki oskrbujejo manj kot 10.000 prebivalcev

Predmet javnega razpisa je zagotovitev učinkovitega sistema upravljanja z vodo s poudarkom na rabi vode ter izboljšati dostop do pitne vode in zgraditev manjkajočih vodovodnih sistemov, ki oskrbujejo pod 10.000 prebivalcev na območjih poselitve, kjer je predpisana javna oskrba s pitno vodo, vendar pa ta še ni zagotovljena.

- **31. 12. 2023 do 10.00**
- **Dokumentacija**

Javni razpis podpora inovativnim ekosistemom ekonomsko-poslovne infrastrukture

Predmet javnega razpisa je sofinanciranje ureditve, dograditve ali razširitve ekonomsko - poslovnih con (v nadaljnjem besedilu: EPC), ki so locirane znotraj degradiranega območja ter ostalih obstoječih EPC ter hkratne izdelave vizije razvoja EPC, vzpostavitve ustreznega informacijsko-komunikacijskega omrežja (spletna stran EPC) in izvajanje storitev v podporo delovanju EPC, medsebojnemu povezovanju podjetij v EPC in iskanju novih podjetij za umestitev v EPC.

- **19. 5. 2023 do 23.59**
- **Dokumentacija**

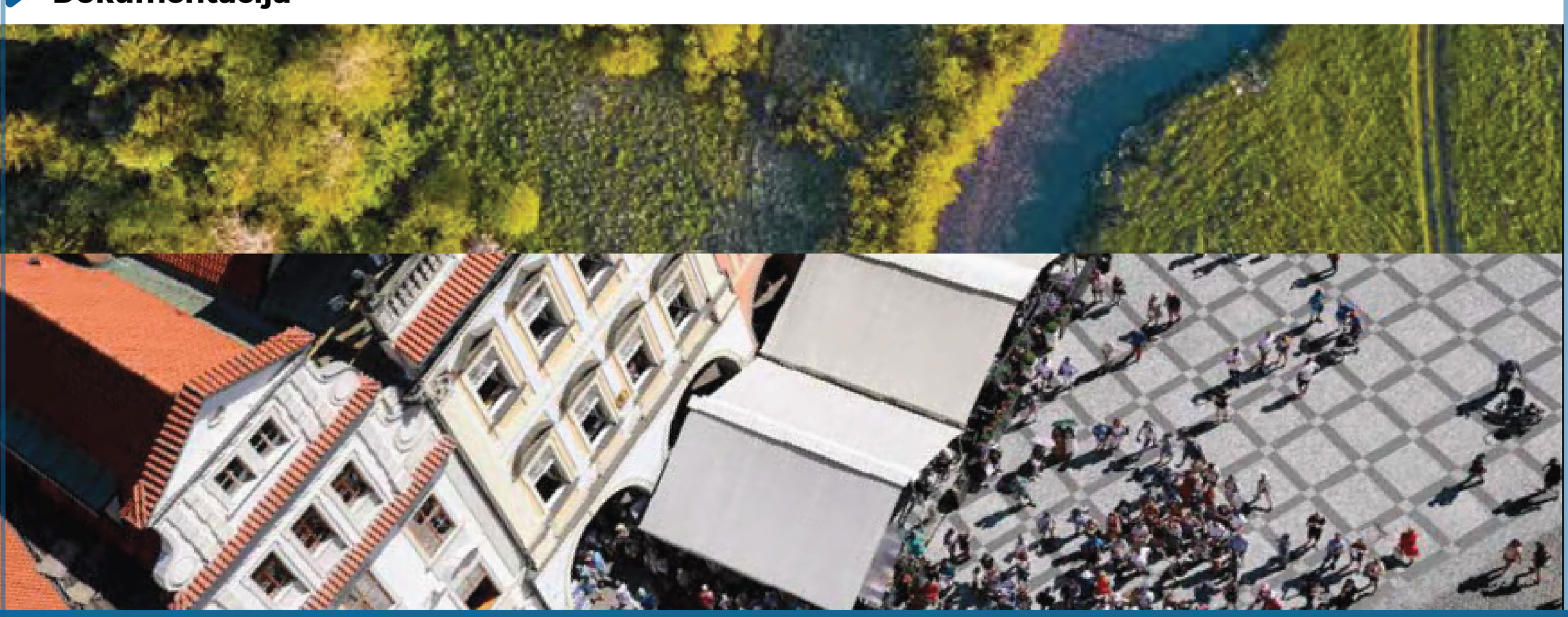

Obvestila in zanimivosti

3. razpis Evropske komisije v okviru sklada EU za inovacije

▶ Razpis bo spodbudil uvajanje industrijskih rešitev za razogljičenje Evrope, njegov proračun pa je podvojen na tri milijarde evrov iz naslova povečanih prihodkov od prodaje pravic iz sistema EU za trgovanje z emisijami na dražbi.

⚡S posebnim poudarkom na prednostnih nalogah načrta REPowerEU bo zagotovil dodatno podporo za odpravo odvisnosti EU od ruskih fosilnih goriv.

Razpis je odprt za projekte v državah članicah EU, na Islandiji in Norveškem do **16. marca 2023**.

Financiral bo projekte na področju splošnega razogljičenja, inovativne elektrifikacije v industriji in proizvodnje obnovljivega vodika, proizvodnje čistih tehnologij in srednje velike pilotne projekte.

🔗 **do razpisa**.

Evropska pobuda za mesta

Objava razpisa za podporo inovacijam v mestu

50 mio evrov

▶ za podporo inovacijam v mestih in uresničevanje trajnostnega urbanega razvoja v sklopu Novega evropskega Bauhausa;
▶ razpis je namenjen projektom, ki lahko spodbudijo preobrazbo v mestih, ustvarijo naložbe in navdihnejo druge projekte kohezijske politike;
▶ projekti morajo biti povezani s štirimi temami:

- gradnja in prenova v duhu krožnosti in ogljične nevtralnosti,
- ohranjanje in preoblikovanje kulturne dediščine,
- cenovno dostopne stanovanjske rešitve in
- prenova mestnih prostorov;

▶ vsak projekt lahko prejme **do 5 milijonov evrov**;
▶ razpis je odprt do **sredine januarja 2023**.

Evropska pobuda za mesta je del Evropskega sklada za regionalni razvoj (ESRR), ki bo financiral 80 % stroškov izbranih projektov.

Natečaj za nagrade Novega evropskega Bauhausa

Nagrade so priznanje za dobre prakse, primere in koncepte, ki ponazarjajo vrednote Novega evropskega Bauhausa - trajnostnosti, estetike in vključenosti. Prijave so odprte do **31. januarja 2023**. Nagrade za leto 2023 bodo podeljene v štirih kategorijah, temelječih na tematskih oseh preobrazbe, ki usmerjajo uresničevanje Novega evropskega Bauhausa:

- obujanje vezi z naravo,
- povrnitev občutka pripadnosti,
- prednostna obravnava krajev in ljudi, ki to najbolj potrebujejo, in potreba po dolgoročnem razmišljanju in upoštevanju življenjskega kroga v industrijskih ekosistemih.

🔗 **do več informacij**.
🔗 **do prijave**.

Obvestila in zanimivosti

Poročilo o produktivnosti 2022

Ključni poudarki:

1. Slovenija po produktivnosti sicer postopno napreduje, a se strukturno – v smislu prehoda v inovacijsko podprto rast in krožno gospodarstvo – razvija prepočasi, s preveč površinskimi procesi modernizacije in preobrazbe.
2. Podjetniški sektor je doslej izkazoval visoko stopnjo odpornosti, uspešen in z vidika nadaljnjega razvoja nujen prehod v integrirano pametno krožno gospodarstvo pa zahteva odločnejše premike.
3. Potrebna je premišljena ekonomska politika za ohranjanje gospodarskega potenciala in konkurenčnosti, ki pa bi se morala ambiciozneje spoprijeti z dolgoročnimi izzivi in še zlasti priložnostmi, ki jih Slovenija ne izkorišča dovolj.
4. Nujna je bistvena pospešitev vlaganj in strukturnih sprememb tako države kot poslovnega sektorja.

🔗 **do Poročila o produktivnosti 2022**
🔗 **do predstavitve Poročila o produktivnosti 2022, dr. Peter Wostner, UMAR**
🔗 **do posnetka konference**

Strateški načrt skupne kmetijske politike 2023–2027 za Slovenijo

Evropska komisija je konec oktobra 2022 potrdila Strateški načrt skupne kmetijske politike 2023–2027 (SN SKP 2023–2027) za Slovenijo. Gre za ključni strateški dokument kmetijske politike, s katerim bo Slovenija v naslednjem programskem obdobju zagotovila dolgoročno prehransko varnost, zeleni preboj in trajnostni razvoj slovenskega kmetijstva, gozdarstva, živilske industrije in podeželja.

Skupno bo za izvajanje SN 2023–2027 na voljo **1.798.311.677 evrov**. Od tega bo **683.500.469 evrov** namenjeno za **1. steber SKP** (neposredna plačila, vinski in čebelarski sektor), za **2. steber SKP** (razvoj podeželja) pa **1.114.811.208 evrov**.

🔗 **do Strateškega načrta skupne kmetijske politike**
🔗 **do videa in predstavitve**

V Uradnem listu je bila 23. 12. 2022 objavljena **Uredba o delovanju lokalnih akcijskih skupin in potrditvi strategij lokalnega razvoja**, ki ga vodi skupnost za programsko obdobje do leta 2027 ter **javni poziv**.
Na podlagi javnega poziva lahko lokalna partnerstva v Sloveniji pričnejo z oblikovanjem lokalnih akcijskih skupin za namen priprave novih strategij lokalnega razvoja za programsko obdobje do leta 2027.

Program za izvajanje Evropskega sklada za pomorstvo, ribištvo in akvakulturo za novo finančno obdobje 2021-2027

Program za izvajanje Evropskega sklada za pomorstvo, ribištvo in akvakulturo v RS za obdobje 2021-2027 (P ESPRA 2021-2027), ki je bil potrjen 1. decembra 2022, je programski dokument za izvajanje skupne ribiške politike, omogoča pa tudi izvajanje celostne pomorske politike in okoljske politike, za katerega je namenjeno **34,2 milijona evrov** sredstev, od tega 24 milijonov evrov evropskih in 10 milijonov evrov nacionalnih sredstev.

Obvestila in zanimivosti

Predstavitev projektov LAS za mesto in vas v programskem obdobju 2014-2020

Uspešno zaključenih je prvih 7 let delovanja Lokalne akcijske skupine Za mesto in vas, ki je bila ustanovljena leta 2015 in povezuje občine Domžale, Komenda, Medvode, Mengeš, Trzin in Vodice.

V ta namen so novembra 2022 izdali **brošuro o projektih**, ki so jih izvedli v programskem obdobju 2014-2020.

Uspešna zaključka programov ASI in KOC

Vir: Javni štipendijski, razvojni, invalidski in preživninski sklad Republike Slovenije

Projekt ASI je od leta 2017 na področjih podaljševanja delovno aktivnega obdobja, spodbujanja vseživljenjskega učenja in usposabljanja celovito obravnaval ključne izzive sedanjosti in prihodnosti dolgožive družbe. Od takrat je z nepovratnimi sredstvi v višini **23,5 milijona evrov** podprl **1.087 slovenskih podjetij**, ki so izvedla **13.000 usposabljanj starejših zaposlenih**.

Z 31. decembrom 2022 se zaključuje program, s katerim so se krepile kompetence zaposlenih v slovenskih podjetij v obdobju 2016–2022.
S programom Kompetenčni centri za razvoj kadrov se je povezovalo podjetja v partnerstva za razvoj kadrov ter usposabljalo zaposlene v partnerskih podjetjih. Skupaj se je podprlo **27 kompetenčnih centrov**, kjer je bilo izvedeno skoraj **70.000 vključitev**. Vzporedno pa se je izvedlo več kot **330 delavnic** Kompetentne Slovenije, ki se jih je udeležilo več kot **6.500 udeležencev**.

Obvestila in zanimivosti

Sodelovanje kohezijske regije Zahodna Slovenija v projektu YOUTHopia

YOUTHopia je vseevropska komunikacijska kampanja, kjer je vodilni partner Skupščina evropskih regij in vključuje pet regij EU, med drugim tudi kohezijsko regijo Zahodna Slovenija.
Projekt YOUTHopia, ki ga sofinancira DG REGIO, želi zagotoviti, da se mladi po vsej Evropi zavedajo pozitivnih rezultatov kohezijske politike in izkoristijo priložnosti, ki jih ponuja.

🔗 **do projekta YOUTHopia**

Podkast Regio Waves

"Regio Waves" je posebna serija podkastov, ki jo pripravlja Evropska komisija v sodelovanju z Evropskim odborom regij.

"Regio Waves" raziskuje številne plati kohezijske politike EU, ki je ena najbolj konkretnih in prilagodljivih politik v EU. Pod vodstvom novinarke Zdenke Trachtove s pomočjo strokovnjakov in uradnikov podkast na poljuden način osvetljuje velike izzive EU, od ekonomskih razlik, zelenega in digitalnega prehoda do Covid-a, begunske in energetske krize.

🔗 **do podkasta Regio Waves**

Platforma Kohesio

Evropska komisija je vzpostavila javno platformo Kohesio, ki združuje vse informacije o 1,5 milijona projektih v vseh 27 državah članicah in se od leta 2014 financirajo iz Evropskega sklada za regionalni razvoj (ESRR), Kohezijskega sklada in Evropskega socialnega sklada (ESS).

S tem je Komisija prvič vzpostavila tako celovito platformo za podatke o projektih, ki je na voljo v vseh jezikih EU, in jo naredila dostopno za vse.

Platforma KOHESIO

Označevanje projektov v programskem obdobju 2021 - 2027

Evropska komisija je pri označevanju projektov za programsko obdobje 2021-2027 naredila velik korak naprej, saj ne bo več potrebno navajati posameznih skladov. Celostna grafična podoba za vse programe je poenotena tudi za program NextGenerationEU. Poleg tega so razvili tudi grafične podobe za posamezne cilje politik.

Na spletni strani Evropske komisije so dosegljivi vsi logotipi v vseh jezikih držav članic prav tako vse grafične podobe ciljev politik.

🔗 **povezava do celostne grafične podobe**

Kontakt

Vabimo vas, da aktivno sodelujete pri oblikovanju Glasila Zahodnik s svojimi vsebinskimi in konceptualnimi predlogi ter prispevki. Hvaležni bomo tudi pomoči pri njegovi širitvi, saj bo z vami še učinkoviteje dosegal svoj namen.

Svoje predloge za Glasilo Zahodnik lahko pošljete na elektronski naslov **natasa.rojsek@gov.si**.

Na Glasilo Zahodnik pa se lahko prijavite tukaj.

NASMEH JE LUČ V OKNU DUŠE,
KI POKAŽE, DA JE SRCE DOMA.

V LETU 2023 VAM ŽELIMO ČIMVEČ
NASMEHOV IN LEPIH TRENUTKOV.

SRČNO 2023!

RAZVOJNI SVET KOHEZIJSKE
REGIJE ZAHODNA SLOVENIJA

Prijetno branje in lepe praznike!

Oblikovanje in vsebinsko urejanje: Nataša Rojšek